ZONA INDUSTRIAL JÁ TEM ÁREA DEFINIDA

Alto Madeira

Fundador dos Diários Associados: ASSIS CHATEAUBRIAND

ANO LXV — Porto Velho — sexta-feira, 09 de setembro de 1983 — Nº 18.819

TRIBUNAL CONDENA ESTADO A PAGAR PENSÃO A ESTUDANTE QUE UM SOLDADO INUTILIZOU

Um chute dado pelo soldado PM Thomás estourou o baço do estudante Silvio Soares Anchieta, quando a vítima tinha 14 anos e, perdeu, Silvio teve prematuramente aposentado. Apesar de o Governo não haver atendido no prazo de 60 dias dado pela Justiça para o deferir estava a ação promovida pela família da vítima, o juiz João Fleury despachou favorável ao Governo, o que levou o advogado Wagner Vasconcelos a recorrer com recurso ao Tribunal de Justiça decidindo, por 3 votos a zero que o Estado fica responsável e, portanto, vai ter de indenizar Silvio, por vezes a ser aposentado na Judiciária.

Mais detalhes na página 3 do 1º.

A banda municipal fez sua primeira apresentação pública.

Com a permissão do BNC e o passo firme, o pessoal Alves sempre é destaque para o público. (Fotos de João Alberto e Sabino Nascimento)

SOL FORTE NÃO TIROU PÚBLICO DA FARQHUAR

Desfile do ano que vem vai ser à noite

O carro ficou "abraçado" ao poste

O prefeito Sebastião Valladares se disse contente com o trabalho de organização do desfile de anteontem em homenagem à Independência mas os sucessivos casos de desmaios causados pelo sol forte levou-o a anunciar que o próximo vai ser realizado durante a noite. Apesar do calor intenso, a Farqhuar pegou um público calculado entre 20 e 30 mil pessoas que se distribuiu desde as proximidades da Central de Polícia até o esplanada das secretarias, aplaudindo as colégios, instituições e organizações militares que se apresentaram.

Veja como foi o desfile, nas páginas 4 e 5.

Ficam o presidente Fouad Darwich e desembargador Zulma Marangon posa sorrente. (Foto: João Alberto)

EMPOSSADO ONTEM O NOVO DESEMBARGADOR

O juiz Furtado Monteiro Júnior foi empossado ontem no cargo de desembargador do Tribunal de Justiça de Rondônia, assumindo uma das duas vagas criadas pela Constituição estadual. A solenidade foi presidida pelo desembargador Fouad Darwich Zacharias, presidente do TJ. Para hoje está prevista a posse de Hércules José do Vale, que assumirá a outra vaga criada pela Assembléia.

Página 4 do 1º.

CARRO MALUCO SE ACABOU NO POSTE

O polaca de cor branca, placa AB-7378, dirigido por Manuel Sousa Cruz, natural de Grajaú, ad não matou uma mulher na manhã de ontem no cruzamento das rua Campos Sales com Carlos Gomes porque, antes, deu de encontro com o poste de concreto da iluminação pública, o que não diminuiu o susto, que levou a mulher ao desmaio.

Instantes antes de chocar-se contra o poste, o polaca desenvolvia grande velocidade e em função disso não teve como reduzir ou mesmo manter o controle sobre a direção.

Antes mesmo de atingir o poste, o carro deu com a lateral esquerda (lado do motorista) no muro em frente de uma residência, arrastando-se alguns metros. Depois que a perícia chegou ao local do abalroamento, o motorista alegou que o volante havia emperrado, não obedecendo a qualquer movimento, e por isso foi de encontro ao muro. Essa desculpa, no entanto, não convenceu a perícia, que, após os exames preliminares, comprovou que houve foi mesmo excesso de velocidade e que a direção do veículo estava normal.

HAROLDO EXPLICA CIDADE DE PORTE MÉDIO NA CÂMARA

O Secretário de Planejamento do Município, o descendente baiano Haroldo Cramoyan Tomaz Leite, explicou, ontem, aos vereadores, o Programa Cidade de Porte Médio e sua aplicação em Porto Velho. Haroldo compareceu à Câmara em face de requerimento do vereador Ludovido Sousa e ao pleito de permanentes notícias na aplicação sobre seu cargo, dizer que é a interiorização, evitando a concentração nas grandes cidades. O programa já atinge 28 cidades brasileiras e o subprojeto de Porto Velho está passando pela fase de pesquisa e planejamento, ainda não aplicável apenas parcialmente.

Haroldo Leite explicou detalhadamente se ao programa e em seguida respondeu as várias perguntas feitas pelos vereadores. Por a exposição de o fez acompanhar de um projeto Sinal, que é o coordenador do projeto.

Ontem, antes de iniciar a sessão, a Câmara recebeu a visita de cerca de nove de vereadores Hércules José do Vale que teve [illegible]

Os vereadores [illegible] na [illegible] do prefeito José Carmelo, convidando a todos para a posse hoje.

MORADORES ARMAM BARRICADAS CONTRA ABUSOS DE MOTORISTAS

Moradores da Vila Ferroviária, em pleno centro da capital, estão desesperados com a violência do trânsito pesado na área e ameaçam até mesmo armar barricadas, caso não haja atendimento de parte do governador Jorge Teixeira ao pedido já feito à Prefeitura — e segundo ele não atendido — de que o tráfego de ônibus naquele trecho da avenida Farqhuar seja proibido.

Página 4 do 1º.

CONTAGEM REGRESSIVA

Itajangá

9/10 — Seu encontro está marcado no Itajangá Hotel Praia Clube às 10 horas do dia 10.

Mais uma promoção

J. MUNIZ

Promoções e Vendas Ltda.

REUNIÃO DE TRABALHO — O eng° Agrônomo e Pesquisador da EMBRAPA de Porto Velho, Carlos Alberto Gonçalves, participará no período de 19 a 22 de setembro, da "Primeira Reunião de Trabalho do Comitê Assessor da Rede Internacional de Avaliação de Pastos Tropicais" que se realizará em Brasília. Sua participação tem relevada importância como reconhecimento aos excelentes trabalhos de pesquisas sobre pastagens em Rondônia, que vem realizando há cerca de 10 anos. Carlos Alberto foi convidado pelo Diretor geral do Comitê e certamente bem representará Rondônia neste encontro de nível internacional que discutirá os problemas e o desenvolvimento de pastagens tropicais.

MOBRAL COMEMOROU SEUS 13 ANOS ONTEM

13 ANOS — O Movimento Brasileiro de Alfabetização comemorou ontem 13 anos de fundação. Aqui na Capital, a coordenação realizou uma solenidade em frente ao Palácio "31 de Março", da Prefeitura, com hasteamento do Pavilhão Nacional pelo Chefe da Casa Civil, Eufas Lustosa, representando o governador do Estado. A professora Natalina Cruz, coordenadora de Rondônia, proferiu discurso em que falou dos 13 anos deatividade do órgão ressaltou suas realizações e agradeceu autoridades, imprensa, rádio e televisão pelo apoio que tem dispensado aos programas do Mobral. Após as solenidades de hasteamento das bandeiras do Brasil e do Estado, teve lugar missa em ação de graças na Catedral. Autoridades e representações estudantis e da comunidade estiveram presentes.

QUANDO RONDÔNIA TERÁ VOZ NO CONSELHO DO CACAU?

VELHICE — O deputado Francisco Sales, do PDS de Rondônia, apresentou um projeto de lei à Câmara Federal, de proteção a velhice. Pelo seu projeto, a aposentadoria por velhice corresponderá a uma prestação mensal equivalente a um salário mínimo regional, sendo devida ao trabalhador rural que tiver completado 55 anos de idade, do sexo masculino e 50 anos do sexo feminino. O projeto encontra-se em tramitação e se aprovado, beneficiará uma classe sofrida, a do meio rural.

ALCOOL UM ETERNO CAUSADOR DE ACIDENTES NO TRANSITO

CÂMARAS MUNICIPAIS — A onda não anda boa para os presidentes de Câmara Municipais aqui em Rondônia. Depois de Porto Velho que afastou o presidente Sidrônio Timóteo e Silva, outra Câmara seguiu o exemplo e na semana passada afastou o presidente Francismar Peredo. Foi a de Ariquemes, onde a exemplo da Câmara da Capital, o PDS tem maioria de vereadores, mas assim mesmo, não conseguiu evitar a medida contra o companheiro de bancada. Na Câmara local, terça-feira passada, a Comissão Processante que apura as denúncias contra o presidente Sidrônio, decidiu pelo prosseguimento da apuração dos fatos, tendo, com isso, 90 dias para levar a plenário o seu relato final.

PORTO VELHO COMEMOROU O DIA PÁTRIA

CIVISMO — Numa demonstração de seu amor cívico e com todo entusiasmo, a população porto-velhense participou dia 7 de Setembro das comemorações da Independência. A parada cívica da avenida Farqhuar, apesar do sol escaldante da manhã de quarta-feira, teve o seu desenrolar com grande entusiasmo e o público aplaudiu sempre. Nos bairros foram realizados diversos torneios esportivos pela comunidade e a tarde, no "Aluízio Ferreira", jogaram Cruzeiro local e Seleção de Riberalta, com vitória da representação local por 3 a 2. A noite, pela TV Rondônia, o governador Jorge Teixeira dirigiu mensagem ao povo de Rondônia pela passagem do dia maior da Pátria.

Detalhes do Cotidiano

BALÕES DE ENSAIO

Ary de Macedo

Alguém pelai anda bancando o gato escondido com rabo de fora. Pelo menos é o que se deduz, partindo de falsas premissas que soltam de vez em quando para, ao final, alcançar seus verdadeiros propósitos.

Outro dia, não sei porque cargas d'água, deixaram virar descuidadamente uma carta do baralho. Foi quando, tentando baralhar os espertos prestidigitadores, abordaram a possibilidade da substituição do governador Jorge Teixeira quando este tivesse de se afastar para assumir outro cargo na área federal. Embora negando que o nome de sua preferência nada tivesse com o assunto, foi justamente aí que entornaram o caldo mostrando o trunfo que escondem nas mangas.

Essa era a tática que ficou reconhecida após uma simples leitura da nota, já que ninguém, seja até em sonho, havia pensado em ligar o nome do ex-Secretário de Planejamento, hoje membro e atual Presidente do Tribunal de Contas, como sucessor do governador, já porque, em que pese sua situação como pessoa de confiança do Governador, é figura hoje sem qualquer penetração maior na área política pelo radicalismo de seu posicionamento com a classe logo depois das eleições de 15 de novembro. E o assunto sucessão, que não faz parte do esquema governamental, daí crer-se na estipulação de um governo paralelo na área, veio à tona com sensacionalismo, com a citação de quatro nomes ilustres como se estivessem sendo cogitados, a não ser nesse esquema adrede preparado, para sucederem o governador Jorge Teixeira por ocasião do seu afastamento, que até já estipulam para março de 1985.

Típico balão de ensaio, ou bucha de canhão para desgastá-los diante da opinião pública ou junto do Governador, a notícia veio cercada até de currículos dos que entram na jogada como Pilatos no Credo, ao mesmo tempo que precisavam desgastar a imagem do prefeito Tião Valadares, até então tido como o homem da preferência do TEIXEIRÃO.

Todos os nomes citados nessa especulação — os dos srs. Fouad Darwich, Euro Tourinho Filho, Leônidas Rachid e Paulo Cordeiro Saldanha — são figuras que se enquadram no melhor conceito da opinião pública, como poderiam ser citados tantos outros que têm ou podem prestar relevantes serviços à comunidade. Mas estes foram citados, repito, com desejos escusos de desgastá-los para que o gato escondido com rabo de fora aparecesse no momento das decisões. Daí a minha condenação ao método. Volto a repetir que o Governador Teixeira já deve estar cansado desses maquinadores de situações. Logo ele, que segundo confiara a amigos na véspera dessa notícia, precisamente sábado último, que provavelmente não iria mais afastar-se do Governo de Rondônia, surge essa especulação sobre os nomes dos governamentáveis, sob a capa maliciosa de que a corrida sucessória teria começado e que alguns deles já estavam buscando apoio, como no caso do Reitor Euro Tourinho Filho, do governador Jorge Teixeira para ficar no páreo...

Ora, o Reitor Euro Tourinho Filho é, realmente, um dos jovens elementos da terrinha que mais se tem destacado no setor que lhe foi (em boa hora, é bom que se diga) entregue pelo Governo do Estado. Não tem pretensões políticas e pretende, como vem fazendo, dedicar todo seu tempo à Universidade de Rondônia. Assim é o caso dos outros nomes citados. Além disso, o cargo de Governador, para um mandato tampão, como seria o caso, é posto de sacrifício e de confiança e não há razão para que se postule, a não ser pelos interesseiros em cargos de mando, o que certamente não é o caso de nenhum dos citados como governamentáveis.

Por essas e por tantos outros boatos que de vez em quando vem sendo divulgados de maneira tendenciosa e que as idéias se ajustam em torno de um possível governo paralelo que estão querendo estabelecer nas cercanias palacianas, aproveitando-se da boa-fé, da amizade e da confiança que o governador Jorge Teixeira neles deposita e que só tende a deixar mal o próprio governante, levando a inquietude a vários setores administrativos e afastando cada vez mais do Governo a representação de Rondônia na área federal.

Por isso é que eu digo que alguma coisa anda errada no reinado paralelo.

OPINIÃO EM 30 LINHAS

MAIS UMA DA EBCT

O desserviço e tão grande que, agora, passamos a melhor olhar a EBCT. Agora, é a vez do SERCA, Serviço de encomendas e malotes, para o leitor que não sabe.

Pois bem: um envelope postado em Manaus, no Amazonas, na central, pagas as taxas e carimbos de praxe, no dia 19 de agosto de 1983, até hoje, vinte e dois (22) dias depois, ainda não foi entregue....

Trata-se de um envelope com certidões negativas do FGTS e do PIS, enviadas pelo Jornal do Comércio (de Manaus), cuja burocracia do Beltrão ainda não conseguiu fazer com que sejam expedidas em Porto Velho.

A empresa que desejar ter a sua quitação do FGTS e do PIS tem de, fatalmente, mandar um emissário a Manaus para desincumbir-se da missão, isto a alto custo de passagens, hospedagens, extras e etc.

Pois bem, de novo: cinco empresas do Grupo Tourinho, inclusive a proprietária deste Jornal, a Empresa Alto Madeira Ltda, maior, com 66 anos de idade tem o número 955 906 da encomenda postada em Manaus e pergunta-se: a quem apelar ? ... Para quem falar ?... Com quem entender-se ?...

Como aqui é uma Coluna de opinião, aqui vai a nossa: Somos de opinião que a nossa Secretaria de Indústria e Comércio, com sua força de Governo, deva interferir, como autoridade, para expor e solicitar à presidência da EBCT que melhore os serviços em Rondônia.

Se na capital é assim, como não estará o interior...

Até amanhã...

República Federativa do Brasil
Cartório do Registro Civil e Anexos de Porto Velho
1a. Circunscrição Judiciária do Estado de Rondônia

OFICIAIS

Albino Lopes do Nascimento — Titular
Pedro José do Nascimento Júnior — Substituto
Antônio Euras Frois Mendes — 2° Oficial

EDITAL DE PROCLAMAS Nº 1.260

Faço Saber que pretendem casar-se e apresentaram os documentos exigidos pelo art. 180 n°s I, II, IV do Código Civil Brasileiro, José Marques Pontes com Lindalva da Silva Bandeira. Ele é natural de Guajará-Mirim — Rondônia, nascido em 26 de março de 1954. Profissão Funcionário Público. Estado Civil solteiro, domiciliado e residente à Rua Euros de Menezes, 1572 nesta cidade, filho de Antônio Pontes Barreto [illegible] e de Anna Inel Marques Pontes, residentes em Rua Euros de Menezes, 1572 nesta cidade. Ela é natural de Porto Velho — Rondônia, nascida em 19 de outubro de 1958. Profissão Funcionária Pública. Estado Civil solteira, domiciliada e residente em Porto Velho, à rua Euros de Menezes, 1443, filha de José de Souza Bandeira e de dona Júlia Gabriel da Silva Bandeira, residentes em Rua Euros de Menezes, 1443 nesta cidade.

Se alguém souber de algum impedimento, oponha-o na forma da lei. Lavro o presente para ser afixado em cartório, no lugar de costume, e publicado em um jornal desta Capital. Obs.: O regime de bens adotado é o da Comunhão Parcial de Bens.

78.506 — Porto Velho — RO., 08 de setembro de 1983

Livro D 04 Fls. 282.

Bel. Pedro José do Nascimento Júnior
Oficial Substituto do Registro Civil e anexos da 1a. Circunscrição Judicial de Rondônia

PARA VOCÊ VIAJAR
VASP · VARIG · CRUZEIRO · TABA · TRANSBRASIL
Na VIAJAR, você compra passagens, e reserva pelo telefone. Faz reservas, em qualquer companhia do Brasil ou do exterior.
— O preço e as condições?
— Sempre os melhores.
— O atendimento?
— Sempre de primeira classe.
VIAJAR
Porto Velho: Av. Carlos Gomes, [illegible] - Tel. [illegible]
[illegible]

Alto Madeira
EMPRESA ALTO MADEIRA LTDA
Fundado em 15 de abril de 1917
EURO TOURINHO
Diretor Geral
LUIS MALHEIROS TOURINHO
Diretor Superintendente
NEUSA MALHEIROS TOURINHO COSTA
Diretora Administrativa
LIGIA SELENE SERRANO TOURINHO
Diretora Técnica
JOSÉ ACCIO ALBUQUERQUE
Editor Chefe
Direção — Redação e Oficinas
Rua Barão do Rio Branco, 98 — Tels. 221-4961, 221-4057 e 221-5077
Impresso em Off-Set

ASSINATURAS

Capital (Anual)	Cr$	35.000,00
Interior (Anual)	Cr$	40.000,00
Exemplar do Dia	Cr$	150,00
Exemplar Atrasado	Cr$	200,00

SUCURSAIS

SIMA — Rio de Janeiro: Rua Almirante Gomes Pereira, 12 — Telefone: (021) 541-4487 — CEP 22291 — Telex 021-23440. SIMA São Paulo: Rua Sete de Abril, 230 — 9° andar — Telefone: (011) 231-1823 — CEP 01044 — Telex 011-23417. SIMA Brasília: Ed. Anhanguera Conj. 306, Setor Comercial Sul — Telefone: (061) 224-7297. Ponto de Vista — Os artigos com assinaturas dos autores não traduzem necessariamente a opinião do Jornal. Sua publicação obedece ao propósito de estimular o debate dos problemas brasileiros e, principalmente, o regional, [illegible].

ÁREA INDUSTRIAL COM TÍTULO DEFINITIVO

Ontem, em Manaus, o sub-procurador do Estado, advogado Delano Pini, recebeu no Serviço de Patrimônio da União (SPU), o título definitivo de uma área de 371 hectares, situada do Km 18 ao 18,5 da BR-364, sentido Porto Velho à Cuiabá, locada pela Secretaria da Indústria e do Comércio para implantação, em definitivo, da Zona Industrial de Porto Velho.

EXPANSÃO INDUSTRIAL

A notícia, foi transmitida pessoalmente a este Jornal pelo secretário Reginaldo Vasconcelos, sob cuja administração o plano da nova zona Industrial foi elaborado, de modo a comportar o progresso e a expansão das atividades da indústria do Município de Porto Velho.

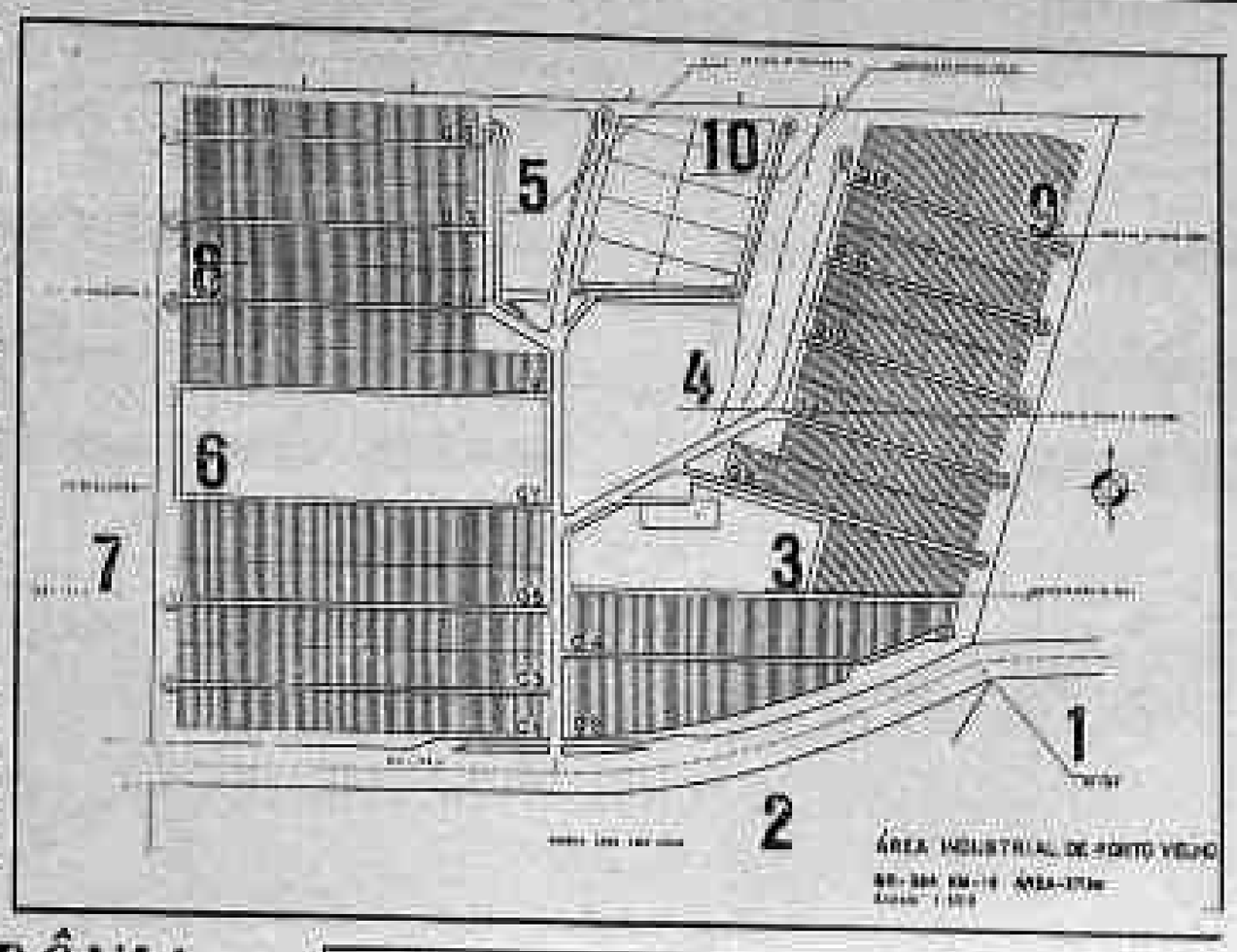

PRADO APROVA A ESTRADA DO BOI

A abertura de uma estrada especialmente para o transporte de gado desde Vilhena até Porto Velho, num total aproximado de 500 quilômetros, porque que foi apresentado na Assembléia pelo deputado Zacir Marcolino, do PDS, foi defendida também pelo deputado José de Prado, do partido do Governo, que lembrou certas especiais ligações e mostrando-se o Governo sensível ao projeto do parlamentar de Cacoal.

"Não conheço a idéia, você sugere e um velho desejo dos pecuaristas do Estado, com especialidade agora que se está investindo, e estamos levando a que se promova a criação de rebanhos de cabeças", explicou José de Prado.

Fazendeiros já experimentaram em outros Estados, como Minas, Espírito Santo, São Paulo, Paraná, Rio de Janeiro e outros Estados, como uma estrada especialmente montada para condução de boiadas. Com isso há redução do valor do gado e melhor aproveitamento de sua carne.

Prado explicou que atualmente quando chega uma boiada a Cuiabá que se leva cinco a seis dias em 3 mil quilômetros por cabeça, cinco centavos, 50 mil cruzeiros. "Se isso já serve de orientação de importância de uma estrada deste nível. Além do mais é o Estado dono do boi, porque numa estrada de terra de pára, morre, se alimenta e não sabe como no transporte rodoviário ele ter geralmente chega bonito e nova muitas vezes de que a não mesmo bom se recuperar".

PDS DE RONDÔNIA VAI A FIGUEIREDO

O Presidente João Figueiredo receberá às 16 horas do próximo dia 15 no Palácio do Planalto todos os senadores e deputados federais do PDS rondoniense — foi o que informou ontem de Brasília o senador Odacir Soares.

Disse mais o senador Odacir Soares que naquela oportunidade serão tratados assuntos de interesse econômico, social e político do Estado.

POSTOS CONTINUAM SEM ÁLCOOL: TÁXIS

Todos os postos de gasolina da capital estão sem receber álcool para o abastecimento de veículos de praça há mais de 15 dias, prejudicando todos os proprietários de táxis, que têm seus veículos movidos por este combustível. As declarações foram prestadas pelo motorista, Elevaldo Lima de Souza, condutor do táxis BK-0347, que disse estar sem trabalhar há mais de trinta dias.

Todos os donos de postos, entre eles o do posto São Paulo, disseram não ter a mínima idéia de quando a Petrobrás, encarregada de distribuição, enviará o álcool. Segundo ele, diariamente mais de 100 proprietários de carros movidos a álcool procuram o posto, e já estão até misturando gasolina, que não serve para o veículo, já que destrói o carburador dos mesmos.

Já para o proprietário do Posto Tri Campeão, que é abastecido pela Esso do Brasil, a falta deste produto prejudica em muito as vendas, "pois, como em todos os outros postos, não temos sequer uma gota de álcool, e nem temos informações de quando será distribuído de novo este produto, para que possamos começar a comercializá-lo", finalizou o proprietário.

ITAJANGÁ JÁ É UMA REALIDADE

Durante almoço que ofereceu no Solon Hotel, o empresário José Muniz fala a respeito do seu empreendimento.

Anteontem, os diretores do Itajangá acionaram a bomba que encherá o lago.

Apesar do projeto do Tajangá Hotel Praia Clube, promoção arrojado de J. Muniz Promoções e Vendas não estar totalmente concluído, amanhã será entregue aos associados grande parte do monumental empreendimento de lazer, obra de que se ressentia a cidade de Porto Velho.

Na foto que ilustra esta matéria, podemos ver a torre d'água quando ontem às 15 horas foram acionadas as potentes bombas que encherão o enorme lago e a muralha com água renovada todo o tempo, até a altura da praia artificial que circunda o lago que vai de zero a 1,80m de profundidade, que é o ponto onde se vê a torre d'água, oferecendo muita segurança aos banhistas, mesmo as crianças.

TJ EMPOSSOU NOVO DESEMBARGADOR

O presidente do Tribunal de Justiça, Fouad Darwich Zacharias, deu posse ontem ao ex-juiz Enrico Montenegro Júnior como o mais novo desembargador daquele poder. A posse foi feita no auditório do tribunal e contou com a presença de desembargadores, juízes, advogados e funcionários da casa.

A apresentação do novo desembargador foi feita pelo presidente Fouad Darwich Zacharias, seguindo-se, posteriormente, o juramento e a assinatura do termo de posse. Depois, Enrico Montenegro foi saudado pelos novos companheiros, recebendo, também, os cumprimentos dos juízes e advogados.

Para hoje, está marcada a posse de outro desembargador: Hércules José do Vale. Ele não foi empossado ontem, juntamente com Enrico, em função de que esteve doente e internado no hospital do 5º BEC. Inicialmente, sua posse estava prevista para a segunda-feira, mas em virtude de sua melhora, o presidente do TJ marcou-a para hoje.

Enrico Montenegro e Hércules José do Vale supram duas novas vagas de desembargador criadas pela Constituição estadual. O primeiro foi eleito por maioria de votos, por antiguidade, enquanto o segundo foi escolhido pelo governador Jorge Teixeira, por merecimento, através de uma lista tríplice onde constavam, ainda, os nomes de Eutélio Muniz e João Batista dos Santos.

VILA FERROVIARIA

Moradores ameaçam barricar o trânsito

A última esperança dos moradores da Vila Ferroviária está no comício que eles terão pessoalmente com o governador Jorge Teixeira, e quem pretendem reclamar contra os problemas de depredação que continuam a sair mais caros e se caso não o conseguirem, irão colocar dormentes utilizados para a implantação de trilhos da ferrovia para interditar o trânsito.

SUOR E SANGUE

Segundo os moradores, somente assim é que alguém irá interessar para resolver o problema que, se não for contido a tempo, poderá uma catástrofe, com casos desabando sobre famílias inteiras já morar com os sentimentos das autoridades competentes.

Um dos que ajudaram a reclamar foi o Armando Holanda, que disse ter procurado pessoalmente o secretário municipal de Serviços Públicos do Município, Roberto Magno, e ele lhe disse que somente quando a avenida Sete de Setembro for uma fonte é que poderá fazer um desvio, tirando dali as lonas do ônibus.

Holanda disse que em mais anos de sua vida na vila que foi construída com suor e sangue.

DORMENTES

Se, ainda assim, não conseguirem nada, os moradores que contribuíram para a história do Estado dizem que descerão até a ferrovia de onde trarão dormentes pesados para colocar barricas no meio da rua Tenglhour naquele trecho, pois sumiros não conseguirão despertar a atenção das autoridades.

Talvez assim alguém resolva fazer alguma coisa para impedir que cada vez que passe sobre os quebra-molas, os pneus traseiros dos ônibus permaneçam marcados em nossos telhados", concluiu Holanda.

GOVERNO CONDENADO A INDENIZAR ADOLESCENTE

O governo de Rondônia terá que indenizar a família de Silvio Santos Andrietta, que foi agredido, no dia 13 de setembro de 1981, com um chute pelo soldado PM Turonde. A decisão foi sentida na última segunda-feira pela Câmara Cível do Tribunal de Justiça, por unanimidade de votos.

O que ia ser atingido pelo pontapé do soldado, Silvio teve rotura de bico e foram mutilados para o estômago. A ação indenizatória foi impetrada pelo advogado José Wagner Vasconcelos de Andrade na Vara da Fazenda Pública. O prazo de 60 dias para o governo se defender não foi obedecido e que só ocorreu cinco dias após o encaminhamento.

Alegou assim, o juiz José Bento Vasconcelos Filho, do Tribunal de Justiça, o que levou Wagner a recorrer ao Tribunal de Justiça, que deu ganho de causa a Silvio Santos Andrietta. A agressão a Silvio, que à época tinha 14 anos, ocorreu logo após o final de um jogo do Brasil pelas eliminatórias da Copa de 82.

Ele saiu de casa para apanhar o caderno de um colega e viu uma briga. Uma vizinha-paralítica aproximou-se quando Silvio nunca fugir, mesmo com ser atingido como um o problema, foi agredido pelo PM Turonde e levado para a Deman onde ficou 48 horas. Conduzido ao manicômio, teve que ser operado, quando foi constatada a ruptura do baço.

SEJUS FAZ FUNCIONAR A CASA DO ALBERGADO

Já está em funcionamento, desde o dia 1º de setembro, a primeira casa do albergado de Rondônia, segundo informações prestadas hoje à imprensa pelo secretário de Interior e Justiça, Francisco Arquelau de Paula.

A casa do albergado, localizada à rua Prudente de Morais, 1822, já atende a oito beneficiados pelo sistema, que consiste na permissão concedida pela Justiça para que o preso trabalhe e cumpra sua pena fora do xadrez, ou seja, em uma casa em que dispõe de atendimento que não é oferecido ao apenado recolhido à penitenciária.

CONTAGEM REGRESSIVA
Itajangá
9, 10 — Seu encontro está marcado no Itajangá Hotel Praia Clube às 10 horas do dia 10.
Mais uma promoção
J. MUNIZ
Promoções e Vendas Ltda.

AS FOTOS DO DESFILE

Foi um dos melhores — talvez até o melhor — desfiles dos últimos anos em Porto Velho, debaixo de um sol muito amazônico, o que causou desmaios e alto consumo de refrigerantes. E houve também mais pontos positivos, com muita organização e rapidez — reclamações apenas para a demora e a apresentação do Carmela Dutra, que ficou muito abaixo dos outros anos.

As fotos são de João Alberto e Rubens Nascimento.

O texto de material sobre o desfile é de Rubens Continho.

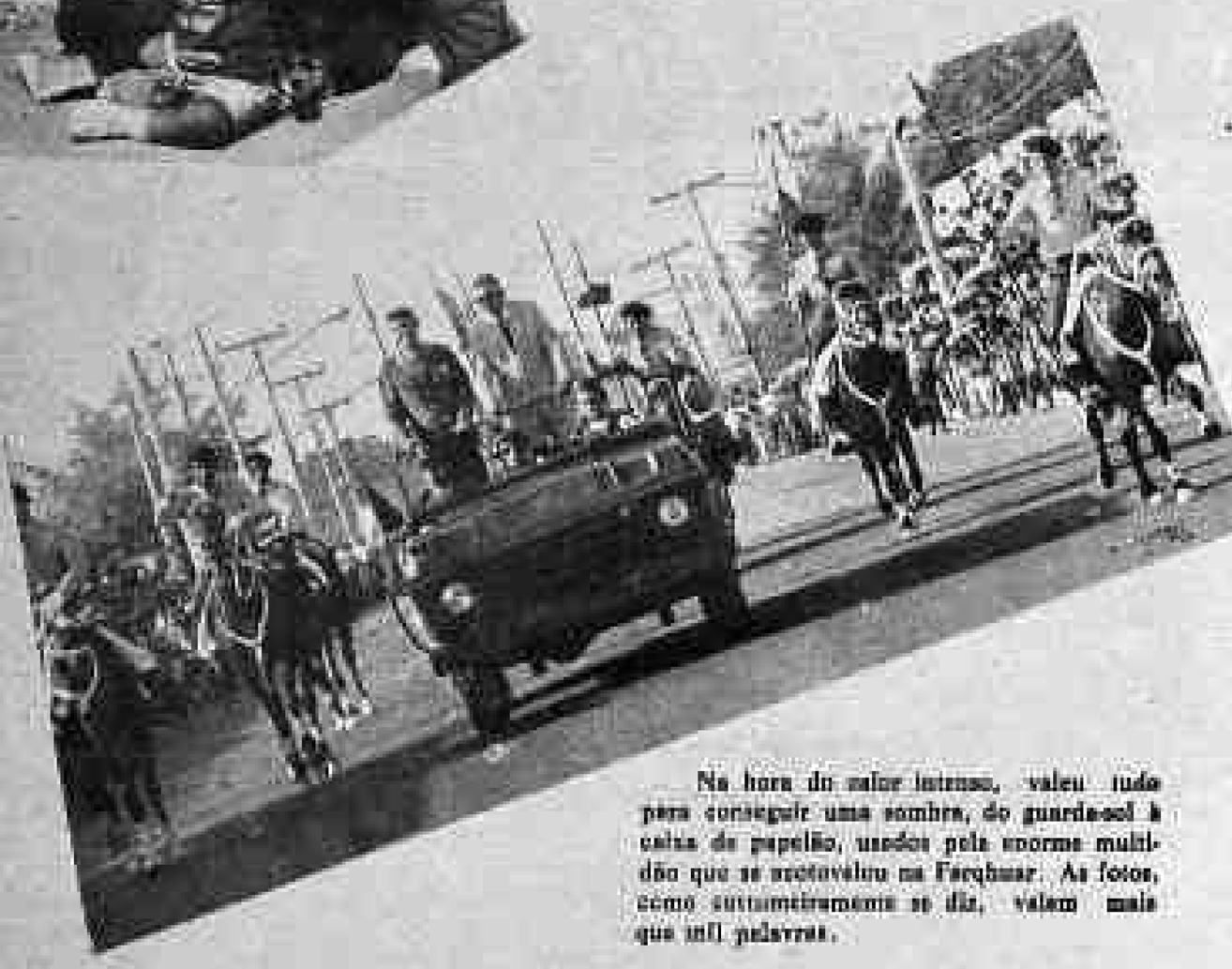

Na hora do calor intenso, valeu tudo para conseguir uma sombra, do guarda-sol à caixa de papelão, usados pela enorme multidão que se aglomerou na Farquhar. As fotos, como costumeiramente se diz, valem mais que mil palavras.

CONTAGEM REGRESSIVA
kalenda
9.10 — Seu encontro está marcado no Itajaiga Hotel Praia Clube às 10 horas do dia 10.
Mais uma promoção
J. MUNIZ
Promoções e Vendas Ltda.

O show de bandeiras do Carmela Dutra.

A banda da Dom Bosco deu espetáculo.

A Setraps homenageou a Covel, do Grupo Tourinho.

DESFILE ELOGIADO PELO PREFEITO

Os desfiles de 7 de setembro, foram aberto por taxistas e motoqueiros, e não pela Força Expedicionária Brasileira, como estava previsto no programa elaborado e distribuido pela Semec. Mesmo com esta alteração não houve atraso, o que levou até o prefeito Sebastião Valladares a elogiar a organização que ele considerou "excelente, não causando problema durante a realização do evento".

Com as alterações, ficou assim a ordem do desfile: Motoristas e motoqueiros abrindo as comemorações, seguidos da banda de música da prefeitura, que homenageou o Governador Jorge Teixeira; a Universidade Federal, a Secretaria de Promoção Social que prestou homenagem a várias profissões e empresas do Estado, colégios Petrônio Barcelos, 7 de Setembro, Mahaua, Araújo Lima, 21 de Abril, Brasília, Rio Branco (que apresentou suas homenagens ao desporto estudantil), Murilo Braga, , Estudo e Trabalho, Samaritana, Duque de Caxias, Castelo Branco, Maria Auxiliadora, Barão do Solimões, Francisco Pucci, Getulio Vargas, Major Guapindaia, Antonio Ferreira, Sanal, D. Bosco, Carmela Dutra (que trouxe a maior banda e prestou homenagens aos deputados e à Assembleia").

Depois do encerramento do desfile estudantil, foi a vez da Força Expedicionária Brasileira abrir o desfile militar, logo seguida de representações da Marinha e Aeronáutica; em seguida veio a 17.ª Brigada de Infantaria de Selva que fez uma breve demonstração de técnicas de combate na Selva, em frente ao palanque oficial; o 5.º Batalhão de Engenharia e Construções, e, encerrando os desfiles a Polícia Militar, que mostrou seu esquadrão de caça e sua Polícia montada, juntamente com a guarda-mirim da Casa do Menor Trabalhador.

Segundo informou o prefeito, as diretrizes elaboradas pela Semec facilitaram muito a execução dos trabalhos por parte dos órgãos encarregados de conduzirem os desfiles, pois segundo Valladares, todos estes trabalhos foram facilitados pelo esquema montado pela Secretária de Educação Municipal.

Não houve tumultos na pista, e todas os colégios souberam desempenhar bem a sua parte nas festividades.

Até a cobertura do Flamengo foi usada pelos desfilantes.

Alunos de Educação Física da Unir acertaram o passo.

Uma multidão calculada em 30 mil pessoas se comprimiu para ver o desfile.

A hora e a vez da Escola Brasília.

POLICIAL COMPLICOU TRABALHO FOTÓGRAFO

Entre alguns problemas que ocorreram no desfile de 7 de setembro, um dos mais sérios foi o posicionamento da Polícia Militar, que estava encarregada da segurança, pois a pista foi constantemente invadida por pessoas que estavam tirando fotografias e pessoas que diziam ser de imprensa, mas mesmo sem não possuírem o crachá de identificação. Já antes a aparição de PM procurava evitar a cobertura do desfile, acontecendo inclusive um fato lamentável. O fotógrafo Rubens Fakimoto, do AM, foi abordado arbitrariamente por um soldado PM, sendo em vão que o moço estava se movendo muito na pista, e o PM não ganando motivos, falar que o prendia, em tom áspero. Rubens se defendeu dizendo que era credenciado pela Assessoria de Imprensa do Palácio Presidente Vargas para trabalhar.

Teixeira gostou das apresentações

Cerca de 5.000 estudantes desfilaram em Ferpower, além de um número de mulheres com a ordem bastante alterada por parte de taxistas e motoqueiros, só tendo havido um pequeno atraso de 15 minutos que, segundo a organização, não veio a prejudicar o andamento dos festividades. No palanque oficial, além do governador Jorge Teixeira, estavam mais o professor Euro Tourinho Filho, Reitor da Universidade de Rondônia, Arcebispo D. José Martins, Prefeito Sebastião Assef Valladares, desembargador Fouad Darwich Zacharias, presidente do Tribunal de Justiça; deputado Zulu Marques, vice-presidente da Assembléia, general Paulo Monteiro, comandante da Brigada e almirante Nazaré Nasaniel, comandante do BEC.

GOVERNADOR

O governador Jorge Teixeira, falou sobre o dia da Independência e disse que existem muitas das escolas que desfilaram pela, segundo ele, a organização imposta por parte delas, que este ano sinalizaram mostrar um grande espírito de civismo. Falando sobre a organização do evento, o governador disse que os desfiles implantados pela Semec, este ano, tiveram como principal meta, apoiar as escolas carentes aos secundarios que se apresentaram.

O prefeito Sebastião Valladares disse que, tendo em vista o público que compareceu aos desfiles, e ao sol bastante quente que fez com que muitas pessoas desmaiassem, ou sentissem enjoo o mesmo não teve a razão, proporcionou com isso maior comodidade às pessoas que foram assistir. Apesar da organização, o excessivo calor prejudicou em grande parte os estudantes que sofreram um grande desgaste físico.

REITOR

O Reitor Euro Tourinho Filho também realizou as comemorações que marcaram os 161 anos da nossa independência. Segundo o reitor, o Brasil, nome como ele teria sido que "nada e não tem forças para mostrar estas armamentos" que dá grande alegria patriótica. Na oportunidade, enfatizou as pessoas feitas pelas formalidades, de que não tem pretensões políticas, mesmo nestes se candidatar a governador. Ele foi questionado e esclareceu que está muito satisfeito com o cargo que ocupa na Unir.

As garotas do Auxiliadora pisaram forte no asfalto.

EINSTEIN DESTAQUE EM SUA ESTRÉIA

O Colégio EINSTEIN, que desfilou pela 1ª vez na cidade, de apresentação, embora de ser o seu primeiro ano, mostrou grande organização por parte dos seus dirigentes, se apresentando muito bem, inclusive escolhendo muitos adultos e alunos por parte de autoridades que estavam no palanque oficial.

O MURILO BRAGA, que em se apresentou com seus alunos, mostrou [illegible] pelos seus soldados que [illegible] o desfile, sempre seguindo os limites do dever com isso um maior entendimento de bom de Janeiro. A marcha se apresentou com um pelotão de estudantes [illegible] homenageando o deputado local.

O CARMELA DUTRA, foi o mais aplaudido apesar de desfilar chuva de vaias [illegible] em desfile de 7 de setembro, apresentando a maior banda do desfile e também prestando homenagem aos deputados constituintes de Rondônia, onde o deputado [illegible] foi muito aplaudido.

SINDICATO DOS EMPREGADOS NO COMÉRCIO HOTELEIRO E SIMILARES DO ESTADO DE RONDÔNIA

EDITAL

O SINDICATO DOS EMPREGADOS NO COMÉRCIO HOTELEIRO E SIMILARES DE PORTO VELHO-RO, convoca seus associados e Dirigentes, para se fazerem presentes em Assembléia Geral Ordinária, a realizar-se no dia 17 do corrente, em primeira convocação às 14:30 hs, e em segunda convocação às 16:30 hs, com qualquer número de associados com direito de voto, em sua sede social à rua Duque de Caxias nº 1.970, para tratarem a seguinte ordem do dia:

1 — Prestação de contas;
2 — Diversos assuntos.

Porto Velho, 08 de setembro de 1983
Elio Duarte dos Santos
CPF 021.500.462-74
Presidente

CONTAGEM REGRESSIVA
Itajaná

9, 10 — Seu concurso está marcado no Itajaná Hotel Praia Clube às 10 horas do dia 10.
Mais uma promoção
J. MUNIZ
Promoções e Vendas Ltda.

INFORME JC

Sem metáforas ou meias palavras: a exibição de Ghandi, quarta-feira, no cinema Lacerda, reuniu vários segmentos da sociedade de Porto Velho. Espetáculo bonito e pelo seu caráter universal, pelos momentos de grande beleza que a montagem proporciona, pelo que o espetáculo expõe de cultura, mereceu ser visto pelo maior número possível de pessoas. Só não se pode admitir — como ocorreu — que os espectadores sejam submetidos a três horas de [illegible]. O ar condicionado do cinema Lacerda é, simplesmente, uma lástima.

oOo

Economista Lucélia Menezes se despedindo no fim-de-semana dos amigos. Ela viajando para participar de um Curso de Administração Financeira e Orçamentária, no Rio, no Instituto Brasileiro de Administração e Finanças (Ibam), durante dois meses, de onde irá depois para Ribeirão Preto, de férias.

oOo

Um observador que passa os dias rondando os corredores oficiais confidenciou ontem a [illegible] mais íntimos, mas nem por isso mais discretos, que a secretaria de Interior e Justiça acaba de inaugurar a casa do albergado, ou unidade-albergue, destinada a promover, em regime aberto, o tratamento do interno, objetivando a sua valorização humana e reintegração no meio social, familiar e profissional. Segundo o secretário Francisco Arquelau de Paula, a unidade-albergue funciona em prédio locado pela Sejus, o qual se encontra em condições plenas essenciais ao desenvolvimento do programa de tratamento no regime aberto. De acordo com determinações de Arquelau de Paula, estão a cargo do Serviço Social Penitenciário da Secretaria de Interior e Justiça, todas as atividades da unidade-albergue (que atende hoje a mais de uma dezena de albergados) ligadas à assistência aos internos, buscando a orientação para o seu reingresso ao meio social e o acompanhamento gradativo de sua ressocialização no sentido de prepará-los para a vida em liberdade. A Secretaria de Interior e Justiça, (equipe interdisciplinar) seleciona os internos destinados a ingressar no regime aberto do internamento de albergado, obedecidos os critérios que estabelecem as leis que regem os regimes penitenciários. A unidade albergue está sendo dirigida por um diretor, designado pela Secretaria de Interior e Justiça, e conta com a colaboração de servidores da própria secretaria no desempenho das diversas funções que requer a instalação e funcionamento do regime aberto. E mais: a unidade-albergue poderá contar com a colaboração das entidades filantrópicas, dos grupos comunitários e voluntários para melhor desempenho e da reintegração dos internos ao convívio social.

oOo

Não estão mais os postos de abastecimento (da Companhia de Desenvolvimento Agrícola) de álcool. O Governador Jorge Teixeira, resolveu o problema do álcool combustível, na terça-feira, normalizando o abastecimento.

oOo

Um fechado jantar reuniu terça-feira os vereadores Lucindo Quintans e João Paulo. Tema especial do encontro: a crise.

oOo

O ex-prefeito e atual diretor de Planejamento da Companhia de Águas e Esgotos, Luiz [illegible], é o homem mais comprometido da empresa. Por uma simples razão: ele resolve problemas. Não conversa sem briga. Trabalha. É um homem de projetos e ideais, com garra.

oOo

A Varig e a Cruzeiro estão oferecendo um novo plano de crediário a prazo. A facilidade já começa na hora do preenchimento do formulário: totalmente descomplicado. As exigências, disse ontem Waldeir Figueiredo, "são mínimas, apenas as fundamentais. O sistema permite o pagamento em até dez meses, a entrada é de apenas vinte por cento e os juros não dá para acreditar".

oOo

O deputado Amir Lando tem, nos últimos meses, dividido seu tempo entre Porto Velho e Porto Alegre, para onde viaja uma ou duas vezes a cada dois meses. Sempre na rota do ex-senador Paulo Brossard, seu amigo e ex-professor de Direito.

oOo

Impressão transmitida a JC, no feriado passado, pelo deputado Amizael Silva: — "não basta ao presidente Figueiredo anunciar o seu candidato. Ele precisa anunciar o candidato para a saída da crise".

oOo

Mais... aniversariando [illegible] rodeada da família e da sociedade.

oOo

Uma qualidade não se pode negar ao presidente da Companhia de Águas e Esgotos: [illegible] dade e ter acertado na mosca, por nomear [illegible] ligando seu atual diretor de planejamento, que [illegible] fazer o impossível, para melhorar a imagem da empresa perante a opinião pública.

CONTAGEM REGRESSIVA

Itajangá

9. 10 — Seu encontro está marcado no Itajangá Hotel Praia Clube às 10 horas do dia 10.

Mais uma promoção

J. MUNIZ

Promoções e Vendas Ltda.

Marinha abre inscrições para concurso

A agência da Capitania dos Portos em Rondônia está com inscrições abertas ao concurso de admissão ao Colégio Naval e à Escola Naval. O período vai do dia 15 do corrente ao dia seis de outubro, devendo os interessados apresentarem documentação que os habilitem concorrer nos exames que serão feitos em Manaus, capital do Amazonas.

Para participarem do concurso os interessados deverão procurar a agência da Capitania dos Portos de Porto Velho e obter as informações na rua Henrique Dias, 395 e a procuração deverá ser feita durante o horário comercial.

REQUISITOS

O necessário para habilitação ao Colégio Naval: ter menos de 18 anos a primeiro de janeiro de 1984, e ter concluído ou estar terminando o primeiro grau, enquanto que para a Escola Naval, ter 22 anos de idade, concluído ou terminando o segundo grau, apresentando ainda certidão de nascimento, três fotos tamanho 3x4 recentes e pagar ainda uma taxa de quatro mil cruzeiros.

Sobre os exames ao concurso de admissão ao curso de aprendiz de marinheiro, os 37 candidatos inscritos farão provas no dia 18, domingo, na escola de primeiro e segundo graus Barão do Solimões, a partir das 07h30m.

Quem compra ou vende imóveis no escuro, acaba tendo pesadelos.

Comprar ou vender imóvel novo ou usado é muito fácil. O difícil é saber se o negócio é totalmente seguro e não vai trazer complicações e aborrecimentos posteriores.

A Moreira Mendes Imóveis tem uma equipe experiente e altamente capacitada, para lhe orientar e resolver qualquer problemas nesta área.

Escolha do imóvel ideal, análise jurídica e fiscal da transação e documentação, elaboração de contratos e escrituras, orientação para o imposto de renda e escolha do comprador, são detalhes muito importantes e que devem ser executados por quem entende do assunto.

Moreira Mendes. Há 10 anos cuidando do que é seu com seriedade e competência.

Moreira Mendes

IMÓVEIS E ADMINISTRAÇÃO LTDA.

PORTO VELHO: Av. Carlos Gomes, 767. Fone: 221-2629

INSTITUTO NACIONAL DE COLONIZAÇÃO E REFORMA AGRÁRIA — INCRA
COORDENADORIA ESPECIAL DO ESTADO DE RONDÔNIA — CEER

COMUNICADO

"Seringal Aliança": Ramal — 21 de Abril; Ramal — 15 de Novembro; Ramal — da Penal; Setor — Candeias; Setor — Penitenciária; Setor — Periquitos; Ramal — 28 de Novembro; Linha — PV - 8; Ramal — do Antero.

O Instituto Nacional de Colonização e Reforma Agrária — INCRA, através da Coordenadoria Especial do Estado de Rondônia — CEER, leva ao conhecimento das pessoas físicas e/ou jurídicas ocupantes de lotes rurais no imóvel denominado "Seringal Aliança", localizado na periferia do Município de Porto Velho:

Que, a totalidade do imóvel acima referenciado, está sendo litigado entre esta Autarquia e o Sr. Antonio Leite de Oliveira e outros, conforme se infere na Ação Discriminatória Judicial nº 6398/78-JC (11/82 - JF), ora tramitando em grau Recurso no egrégio Tribunal Federal de Recursos.

Que, incide ainda, sobre o mesmo imóvel, Ação Incidental de Seqüestro nº 896/83, em curso na Seção Judiciária Federal de Rondônia, tendo sido designado como Fiel Depositário, a pessoa do Sr. Ernani Carvalho Coutinho Filho.

À vista do exposto e, considerando-se que o mencionado Seringal, encontra-se SUB-JUDICE, comunico a todos aqueles que direta ou indiretamente, tenham interesse naquela área, que não serão permitidas quaisquer alterações nas respectivas ocupações, tais como, implantação de benfeitorias, derrubadas e retirada de madeira, desmembramentos e nem alterações de divisas existentes quando do início do procedimento discriminatório judicial, ficando ainda, a critério desta Autarquia, o reconhecimento ou não das transações comerciais já realizadas ou que, indevidamente, venham ser realizadas; há de esclarecer-se ainda que o descumprimento das recomendações acarretará a tomada das medidas legais que se fizerem necessárias.

Ernani Carvalho Coutinho Filho

Coordenador — CEER

Depositário Fiel Imóvel Aliança

Cantinho do Bate Papo

JOÃO TAVARES

Os vereadores que estiveram terça-feira, [illegible] com o governador Jorge Teixeira, ficaram satisfeitos com o [illegible] da conversa e pelos [illegible] dos assuntos que foram abordados. Também participou o prefeito Sebastião Valladares e [illegible] ficaram de ter novo encontro na semana que vem. E nessa oportunidade deverá se fazer presente o atual presidente da Câmara, José Campelo Alexandre, que não participou da reunião passada por desencontro de informação.

* * *

A residência do Oficial de Registro Civil e titular do Cartório de Porto Velho e presidente do Tribunal de Justiça Desportiva, Endes Frota Mendes, à Travessa São Cristóvão, recebeu dezenas de amigos, terça-feira, que foram levar os parabéns por motivo do aniversário de sua mulher [illegible] Gonçalves Fernandes. O distinto casal recebeu a todos com muita gentileza e alegria, formando-se uma reunião de amigos que entre um assunto e outro iam sendo servidos com a tradicional geladinha, refrigerantes, churrasco, frios e doces, numa confraternização agradabilíssima e descontraída. A aniversariante, muito distinta, [illegible] muitos flashs com sua máquina fotográfica.

* * *

Tempo de aniversário: com a Independência do Brasil, também festejou aniversário dia 7 de Setembro o amigo Antonio Lira, o conhecido Pernambuco, presidente da Associação dos Soldados da Borracha que ofereceu recepção aos amigos, na sede da entidade, que também comemorava aniversário de fundação. No mesmo dia viu passar o seu aniversário o conhecido Antonio [illegible], proprietário do Flamengo da rua Chile e comerciante no bairro da Embratel. [illegible] Antonio Chagas Campos, o "Cabeleira", [illegible]. Ele disputou as últimas eleições e ficou como suplente de vereador pelo PDS.

* * *

[illegible] presidente da EMDUR, César Carvalho, na Câmara. [illegible]

O líder do PDS, João Coelho, quis saber, por exemplo, a razão de não terem sido construídas as áreas de lazer dos conjuntos Santo Antônio e Marechal Rondon, mesmo tendo sido reservadas. Falta de recursos, respondeu o presidente da EMDUR. Quando houver as áreas serão construídas.

Ofélia Fernandes (PMDB) indagou sobre pessoas que foram contempladas com casas [illegible] proprietários de imóveis [illegible] "segurar" a casa. Resposta do presidente da EMDUR: [illegible] forma.

[illegible] (PDS) perguntou por que [illegible] Marechal Rondon [illegible] IPTU e a razão do conjunto não ter sido [illegible]. Resposta da EMDUR: IPTU é assunto da Prefeitura [illegible] conjunto. Aliás, disse César Carvalho, [illegible] devido seu alto custo.

[illegible] (PDS) levantou a questão de [illegible] grande população [illegible] 3 salários mínimos, por que a distribuição das casas populares não se dirigiu realmente para essa camada? Resposta da EMDUR: [illegible] (BNH) [illegible] financiamento. [illegible] para a camada popular, tanto que o governo programou [illegible] prioridade para as camadas de baixa renda.

* * *

O [illegible] comemorou ontem 11 anos. [illegible], sob a coordenação da professora Natália Ferreira da Cruz, o órgão tem se constituído em [illegible] do governo Jorge Teixeira. A data foi comemorada.

Atualidade Rondoniense

INTRUSO IMPERTINENTE E CRITICO MALSÃO

Roberto Uchoa

Provavelmente em decorrência da temperatura elevada reinante nesta época por estas bandas, surgem, recentemente, sérios acréscimos e turbulento, inverno de sangue contra a nossa Universidade.

A esta instituição de ensino de nível superior, como é sabido, na consecutividade dos seus cursos, cabe o preparo das novas gerações de rondonienses que a ela recorrem no intuito de adquirir a melhor formação técnico-científica capaz de assegurar a perpetuação de nossa cultura em suas manifestações as mais diversas dentro da comunidade, tais como: intelectuais, artísticas, políticas, científicas — e tantos valores mais que outros e propiciam o progresso do nosso povo.

Por outro lado, pessoas há que não conseguem sofrear o seu amadurismo impetuoso pelo que vêem de maneira (os há bons ou não) e alunos igualmente existem os bons ou não) daquele organismo educacional, ao se atirarem aos estudos e pesquisas, todos, porém, produzindo o melhor que podem. Ao revés, deparam-se com outros tantos que nos desapontam e nos causam sobremaneira pela forma bélica da crítica como que pretendem atingir a nossa Universidade, e onde se realiza, para o hoje e o amanhã, trabalho singular e preponderante em meio da ampla paisagem regional.

Estes últimos — parvos e néscios — constituem-se nos intrusos impertinentes que surgem de toda parte, mais como vítimas do agitado turbilhão da vida moderna, e com o único desejo de aparecer, sem demonstrarem um mínimo de respeito à ninguém nem a coisíssima alguma. E, para tanto, rejuvenhem!

Com tais criaturas deve-se ter boa reserva de muita paciência e compreensão, além de bastante tino quando ao desapropositado de suas ações destrutivas.

Em tantas ocasiões não muito distanciadas, a Universidade de Rondônia foi categórica ao mostrar traços de marcante valor no que pretende produzir, aplicando a lucidez das inteligências que abriga, na exata tarefa de avaliar, à luz da verdade, os problemas de toda ordem que se evidenciam dentro dos nossos contornos geográficos. Isto se deu nos instantes primeiros de uma infância de expectativas. Já agora, superadas as angústias das especulações iniciais, uma adolescência revolta contagia a todos no âmbito da Universidade rondoniense, e cuja instituição, por tal motivo, avantajou-se com tamanha bravidade no mundo de conhecer as perspectivas regionais, que hoje dispõe de todas as condições para nortear os estudos que se pretende viabilizar um novo Estado e pelo seu progresso excencional.

Todavia, existe (e sempre existirá) aquele não que se abespinha sem toda obra engrandecedora, por incapaz, por si só, de vislumbrar-lhe a importância que significará à distância.

CONTAGEM REGRESSIVA

Itajaraçá

9, 10 — Seu encontro está marcado no Itajaraçá Hotel Praia Clube às 10 horas do dia 10.

Mais uma promoção

J. MUNIZ

Promoções e Vendas Ltda.

VÁ RECEBER O PIS DE SETEMBRO

A partir dos dias 12 e 19 sem pagamento do ABONO para quem nasceu na primeira e na segunda quinzena de setembro, respectivamente.

Tem direito ao ABONO quem foi inscrito no Pis até 1978 e recebeu, mensalmente, no ano-base de 1982, até 5 vezes o valor médio dos salários mínimos vigentes em seu região.

Vá receber o seu ABONO na agência onde você estiver cadastrado.

PIS PIS

CAIXA ECONÔMICA FEDERAL

ADMINISTRADORA DO PIS

COMPANHIA DE MINERAÇÃO DE RONDÔNIA — CMR

CMR CGC: 04.410.471/0001-79

ASSEMBLEIA GERAL EXTRAORDINARIA

EDITAL DE CONVOCAÇÃO

São convidados os Senhores Acionistas desta Sociedade a se reunirem em Assembléia Geral Extraordinária, a realizar-se no dia 19 de setembro de 1983 às 9:00 horas, em sua sede social na Av. Sete de Setembro, nº 1064 nesta cidade de Porto Velho-RO a fim de deliberarem e deliberarem sobre a seguinte ordem do dia:

a) Alteração do art. 5º do Estatuto Social, passando a Companhia a ter o capital autorizado de: Cr$ 3.000.000.000,00 (três bilhões de cruzeiros).

b) Eleição para preenchimento de vaga no Conselho Fiscal.

c) Outros assuntos de interesse da Sociedade.

Dalma Xavier de Lucena

Presidente da CMR

COMPANHIA DE ÁGUAS E ESGOTOS DE RONDÔNIA

poupe água

VOCÊ PODE EVITAR O INCÔMODO DA FALTA D'ÁGUA. BASTA QUE A UTILIZE SOMENTE QUANDO NECESSÁRIO, EVITANDO O DESPERDÍCIO.

INSTALE UMA CAIXA D'ÁGUA EM SUA CASA. POUPE HOJE, PARA NÃO FALTAR AMANHÃ.

Companhia de Águas e Esgotos de Rondônia-CAERD

Governo Jorge Teixeira

DOCUMENTOS PERDIDOS

FREDDY PARDO, comunica para todos os fins que perdeu todos os documentos.

GOVERNO DO ESTADO DE RONDÔNIA
DEPARTAMENTO DE ESTRADAS DE RODAGEM

AVISO

TOMADA DE PREÇOS Nº 002/CEL-83

O DEPARTAMENTO DE ESTRADAS DE RODAGEM DE RONDÔNIA DER-RO, com sede à Rua Pio XII com Presidente Dutra Esplanada das Secretarias, bairro das Pedrinhas, na cidade de Porto Velho Capital do Estado de Rondônia torna público e comunica aos interessados que fará realizar LICITAÇÃO POR TOMADA DE PREÇOS Nº 002/CEL-83, objetivando a aquisição de Material de Laboratório de Solos.

O Edital e especificações referentes à aquisição de Material, objeto do EDITAL DE TOMADA DE PREÇOS Nº 002/CEL-83, poderá ser adquirido pelos interessados na Comissão Especial de Licitação de Obras do POLONOROESTE, no endereço acima discriminado.

A sessão pública para recebimento da documentação e propostas, realizar-se-á na sala da Comissão Especial de Licitação de Obras do POLONOROESTE, localizado no prédio do DER-RO no dia 14 de setembro de 1983 às 15:00 horas.

Rubens Sanches Filho
Presidente da CEL

(8, 7, 8)

GOVERNO DO ESTADO DE RONDÔNIA
Departamento de Estradas de Rodagem

AVISO

Tomada de Preços Nº 001/CEL-83

O DEPARTAMENTO DE ESTRADAS DE RODAGEM DE RONDÔNIA-DER-RO., com sede à Rua Pio XII com Av. Presidente Dutra, na Esplanada das Secretarias, bairro das Pedrinhas, na cidade de Porto Velho, Capital do Estado de Rondônia, torna Público e comunica aos interessados que fará realizar LICITAÇÃO POR TOMADA DE PREÇOS Nº 001/CEL-83, objetivando a aquisição de Ferramentas para Oficinas Rodoviárias.

O Edital e especificações referentes a aquisição de material, objeto do EDITAL DE TOMADA DE PREÇOS Nº 001/CEL-83, poderá ser adquirido pelos interessados na Comissão Especial de Licitação de Obras do POLONOROESTE, no endereço acima discriminado.

A sessão pública para recebimento da documentação e propostas, realizar-se-á na sala da Comissão Especial de Licitação de Obras do POLONOROESTE, localizada no prédio do DER-RO., no dia 14 de Setembro de 1983, às 08:30 horas.

RUBENS SANCHES FILHO
Presidente da CEL.

(8, 7, 8)

CHAMADA DE EMPREGADO

COMERCIAL DE VEICULOS LTDA (COVELI), solicita o comparecimento em seu escritório, sito à Av. Carlos Gomes 1155 c/Campos Sales — Centro, da Sra. MARIA NADIR CUNHA DA SILVA, portadora da Carteira Profissional nº 14764 — Série 210 no prazo de (03) três dias para tratar de assuntos de seu interesse.

Comunicamos outrossim que o não comparecimento implicará em infração ao Art. 482 da Consolidação das Leis do Trabalho — CLT.

COMERCIAL DE VEICULOS LTDA
Neusa Malheiros Tourinho Costa
Diretor Administrativo

(7, 8 e 10)

CAMPEONATO FEMININO JÁ COMEÇA NO DIA 18

O diretor do departamento adjunto de futebol feminino da FDR, Venesiano Marinho, marcou para o 18, a abertura do campeonato aberto Feminino. Apenas quatro clubes vão participar do certame: Última Hora, São Domingos, Vila Ferroviária e Ipiranga, já que os demais não se inscreveram em tempo hábil.

A tabela do primeiro turno será elaborada através de sorteio na próxima semana.

O campeonato será disputado em três turnos, sendo que o campeão de cada etapa levará um ponto de vantagem para o turno decisivo.

Venesiano confirmou também que os jogos serão disputado no estádio Aluízio Ferreira, mas que ainda não está definido se será pela manhã ou à tarde dependendo do campeonato estadual.

LEIA E ASSINE O AM

CONTAGEM REGRESSIVA

Itajangá

7, 8, 9, 10 — Seu encontro está marcado no Itajangá Hotel Praia Clube às 10 horas do dia 10.

Mais uma promoção
J. MUNIZ
Promoções e Vendas Ltda.

GOVERNO DO ESTADO DE RONDÔNIA
DEPARTAMENTO DE ESTRADAS DE RODAGEM

AVISO

EDITAL DE CONCORRÊNCIA INTERNACIONAL Nº 001/83 — CELEQ

O Governo do Estado de Rondônia, através do Departamento de Estradas de Rodagem-DER-RO, torna público e para conhecimento dos interessados que fará realizar às 9:00 horas do dia 25 de Outubro de 1983, na sala onde funciona a Comissão Especial de Licitação de Equipamentos e Implementos Rodoviários, sito à rua Pio XII c/Av. Presidente Dutra s/nº, na Esplanada das Secretarias, em Porto Velho (RO) Concorrência Internacional para Aquisição de Equipamento Rodoviário que faz parte do Programa de Estruturação, e Fortalecimento do DER-RO.

O Edital na íntegra e as informações complementares referentes a Concorrência, encontram-se à disposição dos interessados no endereço supra.

Porto Velho, (RO) 06 de setembro de 1983

Bel. Rubens Sanches Filho
Presidente
(9, 10, 11)

EXTRAVIO DE DOCUMENTOS

Extraviado um envelope pertencente a Antônio Francisco de Souza com os seguintes documentos: Uma nota promissória no valor de Cr$ 2.850.000,00 (dois milhões oitocentos e cinquenta mil cruzeiros) com o vencimento em 30 de setembro de 83, e uma outra no valor de Cr$ 3.000.000,00 (três milhões de cruzeiros), sem vencimento, todas nominais à Ana Dourates de Souza, residente em Curitiba, Paraná, emitidas por Comercial Supermercado Irmãos Gonçalves com avalista em Jaru, e uma outra sem assinatura do emitente, cuja firma está em branco. As mesmas tornam-se sem efeito por estarem as assinaturas grifadas, e de 2 (duas) procurações de Joaquim Francisco de Souza para Antônio Francisco de Souza. A firma se chamará o pagamento ao procurador Antônio Francisco de Souza.

O time de Riberalta não repetiu as boas apresentações de outros tempos. Foi o mais fraco que já nos visitou. Na foto de João Alberto quando entrava em campo, dia 7, para enfrentar o Cruzeiro

EM JOGO RUIM, CRUZEIRO VENCEU RIBERALTA: 3 a 2

Se algum dos antigos craques das Seleções de Porto Velho ou mesmo torcedor, compareceu dia 7 de Setembro ao estádio "Aluízio Ferreira", com o pensamento de reviver uma das grandes tardes em que as seleções desta cidade e de Riberalta se defrontavam, com jogadores de renome em seus times, saiu do estádio profundamente decepcionado.

A Seleção de Riberalta que nos visitou agora não é nem um arremedo daquelas antigas. Não apresentou nada, absolutamente nada, que pudesse justificar o seu prestígio. Um time ingênuo, bisonho, fraco, que não foi capaz sequer de tirar proveito da vantagem que lhe ofereceu o time cruzeirense completamente desfigurado no primeiro tempo.

O Cruzeiro para completar os 11 para o jogo precisou usar o goleiro Claudio, de última hora, além do veterano Edilson, para preencher os lugares de alguns titulares como Marcus, Evandro e Edilson II que chegaram atrasados para o jogo.

Jogando um futebol abaixo da crítica no primeiro tempo, o Cruzeiro permitiu a Riberalta fazer 2 a 0, marcando Guilherme Vargas aos 8 e Fred Quiroga, aos 33, perdendo ainda os bolivianos várias oportunidades de ouro para ampliar o escore.

Na fase derradeira, com as entradas de Evandro e Edilson II e naturalmente os bolivianos sentindo cansaço (chegaram a noite e ainda viajaram de caçambe), o Cruzeiro partiu para uma ação decidida onde Evandro e Edilson procuravam as penetrações na área e com isso conseguiram vencer facilmente a desorganizada defesa riberaltense, marcando os três tentos que lhe deram a vitória com uma virada bem a seu gosto.

Edilson em jogadas individuais, marcou os dois primeiros do Cruzeiro e Emilson fez o gol da vitória, decretando o placar final de 3 a 2, a favor do Cruzeiro, numa partida em que as duas equipes ficaram a dever uma boa apresentação.

Dilair Braga foi o árbitro, tendo nas bandeiras Augustinho Carvalho e Fernando Sérgio. Houve quem achasse a sua arbitragem ruim, mas nós não vimos assim, achando que não comprometeu em nada.

MENGO DEFINE DELEGAÇÃO AMANHÃ: COPÃO

Carlos Alberto, presidente do Flamengo, decidiu ontem, divulgar a relação dos jogadores e dirigentes que comporão a delegação rubro-negra, durante a primeira fase do IX Copão da Amazônia Roraima, amanhã, às 17 horas, quando fará uma reunião com todos os membros na sede do clube.

A única coisa que está definida é que o presidente da delegação, que será composta de 27 pessoas, será o vice-presidente geral, Cláudio Vidal, devido a impossibilidade de Carlos Alberto acompanhar os atletas.

O presidente vai fazer esta reunião para mostrar aos jogadores a necessidade de bem representar o Estado de Rondônia nesta competição, apesar de ser a primeira vez que o Flamengo entra nesta briga, tendo em vista a tradição dos rondonienses no certame, onde sustenta o título de tricampeão.

Quanto a decisão de divulgar a relação dos 20 jogadores que integrarão a equipe na primeira fase do Copão, Carlos Alberto disse que é porque há uma série de jogadores contundidos e ele não está disposto a levar ninguém para passear, já que se trata de uma competição bastante séria — e mais importante que o futebol de Rondônia participe —, e tem que prezar a tradição dos rondonienses, conseguindo a classificação.

Walter O'Andréia também não quer levar jogadores com problema de contusão. Ele entende que a competição é muito curta e não dará tempo para recuperação. Irineu e Gino são os que preocupam mais. Os dois jogadores não jogam há quase um mês, por contusão, e ainda não estão recuperados.

No entanto, fará uma avaliação e conforme o resultado será decidido a dispensa ou inclusão. Outro problema para o técnico solucionar é quanto a escolha dos reservas, pois foram inscritos 25 e só irão 20. Walter garante que irá adotar o critério tático, em função da equipe não poder perder porque corre o risco de ser eliminado sumariamente na segunda partida. "É chato relacionar os jogadores que estão trabalhando, porque o time tem um excelente plantel. Por isso optei pelo critério técnico e os que ficarem compreenderão", comentou o técnico.

COMENTANDO

Simeão Tavernard

O América, ao vencer o Goytacaz, quarta-feira, está apto para enfrentar o Fluminense, domingo. O Fluminense tem 18 pontos ganhos. O América tem apenas 16. Um empate dará ao Flu a posse da Taça Guanabara. Caso o América venha vencer, forçará um jogo extra contra o mesmo Fluminense. Esse jogo vai mexer com os nervos de muita gente. Os meus amigos Dr. Hamilton e Antônio Roumié estão convictos de que o Fluminense vencerá o América por 3x0. Já o Waldemar de Almeida afirma que o "seu" América vencerá os dois jogos. Tanta é a sua certeza que já me convidou para jantar com ele lá no Almanara. Aceitei o convite. Vou só aguardar o resultado.

O ESCORE DE SEIS FEZ O FLAMENGO VIRAR... FREGUÊS

Você leitor amigo não pode fazer uma idéia do quanto estou sendo gozado. Nada menos de seis automóveis estacionaram defronte a minha casa para que os seus ocupantes me gozassem à vontade. A todos respondi com um sorriso amarelo. Nada podia falar para justificar a vergonha passada. Perder de Seis para o Bangu é o fim da picada. O Flamengo está um... bagaço. O que mais me preocupa é que no time do Flamengo a vergonha desapareceu por encanto. Mozer — Júnior, Andrade e Leandro depois da derrota humilhante, deviam e devem pedir afastamento da Seleção Brasileira. Com a moral baixa como se encontram não irão render nada contra a Argentina. Se assim procederem, estarão dando um exemplo de patriotismo. Parece mentira mas não é não. O Bangu goleou por 6x0. O jogador Arturzinho, deitou e rolou em cima da defesa rubro-negra. Marcando nada menos de Quatro Gols. O Pior é que Leandro — Mozer e Júnior são titulares da reta guarda do selecionado brasileiro. Sarava para... eles.

— XXX —

Vasco da Gama também decepcionou. Não passou pelo modesto time do Campo Grande. O empate de 0x0 não retrata a superioridade do Campo Grande, que jogou muito melhor. O Botafogo teve que se contentar com um empate de 1x1 contra o Voltaço. Acho que a Zebra está fazendo morada nos clubes tidos como... grandes. Vote.

— XXX —

A torcida do Flamengo, ao término do jogo apupou e procurou agredir os jogadores do rubro-negro, Leandro, procurou, reagir e quase que se dá mal. Senão fosse a Polícia, o Leandro teria saído... machucado. Para salvar o "meu" Flamengo só tem um jeito. "Colocar Todos os Jogadores Dentro de Um Saco e Meter a Marreta Pra Cima Para depois Verificar se Sobrou Um Que tenha Capacidade e Vergonha Para Vestir a Camisa Rubro-Negra".

— XXX —

O novo Presidente do Flamengo, tão logo terminou a goleada, determinou que fosse cancelada a excursão que iria fazer pelo Norte do País. Agiu acertadamente o novo... Presidente. Depois dessa vergonha o melhor é ficar em casa.

— XXX —

Última Hora: — Às 17:55 do dia 7 de setembro faleceu em pleno Maracanã o C.R. de Flamengo.

O Bradesco inaugura mais quatro agências.

JACARÉ-A-CANGA-PA
(Distrito do Município de Itaituba)
Rua Brigadeiro Haroldo Veloso s/nº
Centro - CEP 68180

TRIUNFO-RS
Avenida Luiz Barreto nº 100
Centro - CEP 95840

CALAMA-RO
(Distrito do Município de Porto Velho)
Rua Joaquim Pereira da Rocha s/nº - Centro - CEP 78900

ABUNÃ-RO
(Distrito do Município de Porto Velho)
Avenida Barão do Rio Branco s/nº
Centro - CEP 78900

BRADESCO 1.434 agências
O banco brasileiro

SOCIEDADE EM DESTAQUE

Zenir Jacques

GANDHI — A Associação Médica de Porto Velho, proporcionou à nossa sociedade, anteontem, no Cinerama Laranda, — diga-se de passagem que está muito bom, porém, (sempre o porém) sem refrigeração, — um dos filmes mais discutidos de 83 — GANDHI — filme esse que deve ser visto por gente de nível intelectual.

Foi uma sessão elegante. Na platéia, destaques da melhor sociedade local assim como figuras de inteiro bom gosto que prestigiaram o acontecimento em sua "avant première", numa inspiração da classe médica de Porto Velho. Parabéns! Que outros filmes desse quilate sejam trazidos para nossas telas.

BELA OPORTUNIDADE

Nossa amiga, drª. JANELENE JANE MELLO, Secretária de Planejamento do Governo do Estado de Rondônia, a estas horas (hoje) juntamente com o presidente da Codaron, dr. Kazinori Mutsura, deve estar tomando um Avião com destino a Washington (EE.UU.) onde, juntamente com o seu companheiro de viagem e de administração, ela representando o Governo de Rondônia, assinarão documentos para liberação da terceira parcela do financiamento do Banco Mundial para Rondônia, como o maior beneficiado pelo Projeto Polonoroeste, que tem trazido imenso desenvolvimento para o nosso Estado.

JANE, antes de avionar às quarta-feira para Brasília, onde haverá uma reunião preliminar no Ministério do Interior, disse ao jornalista Euro Tourinho que embora em viagem de serviço e de curta demora ela está realizando um de seus grandes desejos: conhecer os Estados Unidos da América do Norte, faltando o outro desejo que é o de conhecer o Velho Continente.

Desejamos a Janelene e Kazinori ótimo desempenho na missão.

OS VITORIOSOS

Nosso diretor-geral, Euro Tourinho comemorando e hebeomadando com os vitoriosos do Concurso instituído pela Prefeitura do Município de Porto Velho para a composição do Hino do Município e elaboração de seus símbolos. À esquerda do diretor, o comerciante Cláudio Bezerra Ferreira, compositor, ganhador do Hino (letra e música) e à direita o bancário e poeta Antônio Cândido vencedor do Brasão e Bandeira do Município que ficarão consagrados para a posteridade na História de Porto Velho.

A nossa Unir, ao seu planejamento de construções ecológicas no "campus", prepara-se para a nova arrancada do mesmo projeto, com uso de materiais regionais.

O arquiteto e engenheiro civil Alair Maia, que também é professor da Universidade Federal do Pará, detalha, na maquete do módulo administrativo pormenores da edificação ao reitor Euro Tourinho Filho e ao vice-reitor Raymundo Nonato Castro.

AZTECA PALACE HOTEL — José Ferreira, proprietário do Azteca Palace Hotel, conhecido por lá como "O Pinto da Noite", pela movimentação noturna que sempre dá em seus salões, entretanto e movimentando as noites portovelhenses, desde a inauguração, "Casa de Cálgula", "Amazônia", "Tiquarê", "Boate de Noite" e outros nomes, bem a alunagantes que só movimento não consegue levantar, para cima, há pouco tempo assim grande Estado de Rondônia que já se inicia pela sua gente, pela beleza, pelas oportunidades que ele oferece a todos que aqui "encontrou".

Por bem, já jamos ensaiando pela digressão quando o verdadeiro sentido desta nota é mostrar que o FERREIRA, ao qual foi apresentado pelo nosso diretor Euro Tourinho, no dia 8 aos domingos, a CHURRASCARIA AZTECA que vem sido muito procurada, sendo hoje uma opção na cidade, não sem falar nos shows sob o mando das noites de sexta, sábados e domingos, no Azteca, à rua Afonso Pena.

Temos aqui, nos shows da Churrascaria Azteca, um na cobertura, Isola de Falla, que são muito elogiados pelo Ferreira. Elas falam melhor que eu a seu

Dr. WILSON CARDOSO, atuando na Presidência da EMBRATEL nesta Capital, com excelente desempenho.

RECANTO TROPICAL

Como ninguém desconhece, o IV Encontro de Pesquisadores da Amazônia, realizado em Porto Velho, e que reuniu reitores da Amazônia e quase duas centenas de pesquisadores, trouxe para nós muito proveito na troca de informações através dos debates e conferências de abalizados mestres, pesquisadores e técnicos, estando de parabéns a UNIR e o Governo de Rondônia que patrocinaram o Encontro. Ao encerramento, dia 3, uma rodada de cerveja e refrigerantes no Recanto Tropical à rua Lauro Sodré, entre reitores pesquisadores, jornalistas e convidados especiais encerrou o Encontro.

LEIA E ASSINE
O ALTO MADEIRA

MUNIR RAZUK
E
IVAN FERRO

Advocacia criminal e civil
Em Campo Grande, MS: Rua XV de Novembro, 617. Fones 383-1867 — 383-2729.
Em Porto Velho-RO: Edifício Rio Madeira, 1º Andar, salas 111 e 112. Fone: 221-9978.

PAPELARIA DO CONTABILISTA

ONDE OS FORMULARIOS SÃO MAIS BARATOS. RUA ALMIRANTE BARROSO SUBSOLO/NA COM PRESIDENTE DE MORAIS. PORTO VELHO — RONDONIA

TELEFONES

Compra-se e Vende-se Tel. com pgto na hora Tel. 221-8267 ou Av. Presidente Dutra nº 2028 c/o Sr. Vasco.

Microcomputador

VENDE - SE

Um mundo desconhecido
Fone: 221-8287, 221-9711

CLINICA DE GASTROENTEROLOGIA

Dr. Oswaldo Planas Filho
Especialista em males do aparelho digestivo.

Atende-se das 8 às 10 horas.
Avenida Campos Sales — 2303
Fone — 221-6923.

CHAMADA DE EMPREGADO

COMPANHIA ESTANIFERA DO BRASIL solicita o comparecimento do Sr. CARLOS DE SOUZA MIRANDA, portador da carteira de Trabalho e Previdência Social nº 52.668 série 817ª, em seus escritorios, a fim de justificar sua ausencia no trabalho no prazo de 3 (três) dias a contar desta data, sob pena de ser dispensado por ABANDONO DE SERVIÇO, de acôrdo com a letra "I", do artigo 482 da CLT.

CIA. ESTANIFERA DO BRASIL
(7, 8, 10)

CHAMADA DE EMPREGADO

COMPANHIA ESTANIFERA DO BRASIL solicita o comparecimento do Sr. RAIMUNDO MATIAS SANTOS, portador da carteira de trabalho e Previdência Social Nº 26.810 série 592ª, em seus escritorios, a fim de justificar sua ausencia no trabalho, no prazo de 3 (três) dias a contar desta data, sob pena de ser dispensado por ABANDONO DE SERVIÇO, de acôrdo com a letra "I" do artigo 482 da CLT.

CIA. ESTANIFERA DO BRASIL
(7, 8, 10)

MISSA — CONVITE

1º ANO

Esposo, filhos, netos, genros, cunhados e sogra convidam, amigos e parentes, para a missa de primeiro ano de falecimento de RAIMUNDA DO SOCORRO SOUZA FROS, que será celebrada no dia 10, sábado, às 18 horas, na IGREJA DO SAGRADO CORAÇÃO DE JESUS (CATEDRAL). Desde já agradecem a todos que comparecerem a este ato de fé e piedade cristã.

(6, 7, 9)

Corrupção no País preocupa o cardeal

Rio — O Cardeal Arcebispo do Rio de Janeiro, Dom Eugênio Sales, disse ontem que, no dia 10, deverá celebrar missa pelo Dia da Independência na Catedral de São Sebastião, que ultimamente estão ocorrendo no Brasil fatos públicos que "fazem profundamente o bom nome da Nação". O Cardeal solicitou aos repórteres que não lhe pedissem exemplos concretos para ilustrar o que acabava de dizer. Mas declarou-se "profundamente preocupado" com a grande corrupção que atinge o País nos mais diferentes níveis da vida nacional. Tudo o sermão de Dom Eugênio foi calcado na terna lembrança, que, segundo ele, se constitui hoje numa das mais importantes manifestações do patriotismo que o brasileiro pode dar ao País.

A missa pelo Dia da Independência foi assistida por muitas autoridades de diversas esferas públicas, representantes de associações, sindicatos, associações profissionais e estudantis, prefeitura e pelo comandante do I Exército, general Newton Aguiar, que se sentou ao lado do vice-governador Dom Ribeiro, a quem cumprimentou na passagem da missa que pede aos fiéis que se saudem em nome de Cristo. O governador Leonel Brizola não compareceu por estar, segundo um assessor, "demasiadamente ocupado com a onda de saques e assaltos".

CHAMADA DE EMPREGADO

COMPANHIA ESTANIFERA DO BRASIL, solicita o comparecimento do Sr. JORGE LUIZ LIMA, portador da carteira de Trabalho e Previdência Social nº 01.340 série 001, em seus escritorios, a fim de justificar sua ausencia no trabalho, no prazo de 3 (três) dias a contar desta data, sob pena de ser dispensado por ABANDONO DE SERVIÇO de acôrdo com a letra "I", do artigo 482 da CLT.

CIA. ESTANIFERA DO BRASIL
(7, 9, 10)

CHAMADA DE EMPREGADO

COMPANHIA ESTANIFERA DO BRASIL solicita o comparecimento do Sr. JOSE SOARES FESTANA, portador da carteira de Trabalho e Previdência Social nº 05.341 série 817ª, em seus escritorios, a fim de justificar sua ausencia no trabalho no prazo de 3 (três) dias a contar desta data, sob pena de ser dispensado por ABANDONO DE SERVIÇO de acôrdo com a letra "I", do artigo 482 da CLT.

CIA. ESTANIFERA DO BRASIL
(7, 9, 10)

O RONDONZINHO ESTÁ TORCENDO PARA QUE VOCÊ ARRANHE E GANHE

Venha participar da alegria que é o Concurso Arranhe e Ganhe do Rondonzinho. Troque 3 mil cruzeiros em notas fiscais pelo seu cartão. Se você arranhar e ganhar, parabéns. Mas, se, em seu cartão sair uma frase, colecione dez cartões com frases diferentes e troque por um cupom numerado para concorrer no sorteio de cinco grandes prêmios.

* SERIE OURO *

1º)- Um Volkswagen Zero Km

2º)- Caderneta de Poupança, no valor de Cr$ 400.000,00

3º)- Aparelho de Som 3 em 1

4º)- TV a cores

5º)- Máquina de Lavar

POSTOS DE TROCA

INTERIOR
Delegacias ou Agências de Renda

CAPITAL
Postos Volantes, Sefaz e Departamento de Administração Tributária.

Participe desta alegria. Exija sempre a sua nota fiscal. O Rondonzinho voltou alegre e com prêmios milionários.

E MAIS 21 MIL FABULOSOS PRÊMIOS PARA VOCÊ:
Gravadores
Walkman
Bicicletas de corrida
Liquidificadores
Bandeirolas
Anéis p/ manter
Jogos de Ping-Pong
Canivetes Financeiros
Bolas de Fut. de salão
Bolas de Fut. de campo
Bolas de vôlei

ARRANHE E GANHE

SECRETARIA DA FAZENDA
GOVERNO JORGE TEIXEIRA
REALIZAÇÃO PARA TODOS

E MAIS 5000 COCA-COLA E FANTA

(ESTA PROMOÇÃO É VÁLIDA EM JI - PARANÁ E PORTO VELHO)

INDICADOR PROFISSIONAL

MÉDICOS

CLINICA DE DERMATOLOGIA E VENEREOLOGIA

Dr. RICARDO CESAR GARCIA AMARAL
TRATAMOS: Doenças de pele, unha e cabelos.
Queda de Cabelos, Alergia, Aplica-se vacinas, Vitiligo com fototerapia, Câncer de pele, Alergia a picada de insetos. — Limpeza de pele. — Peeling Vegetal. —
Endereço: Rua José de Alencar, 3374

OTONEURO CLINICA

— OTORRINO — Otoneurologia — Cirurgia Bucomaxilo Facial.
— Endoscopia p/corpo estranho Exame Audiometrico Adulto e Infantil.
Dr. Carlos Tadeu Matos, especializado no H. das Clinicas de Ribeirão Preto (USP/SP).
End. Rua D. Pedro II — 2016 — Tel: 221.7884.

Das 9 às 12hs: Escrito 4.ª feira.
Porto Velho — RO.

DR. GERALDO S. AVELINO

— Formado pela UFF-Rio de Janeiro
— Pós-graduado em cirurgia geral pelo INAMPS-Rio de Janeiro
— Consultório: Proto Clínica Estrela
Fone: 221-9743

ADVOGADOS

SWAMI OTTO BARBOSA
TANIA OTTO OLIVEIRA

Causas Civeis, Comerciais, Trabalhistas, Assistência Contábil e Jurídica a empresa, Contratos, distratos, encerramento de firmas.
Rua José do Patrocínio, n.º 776, Apt.º 101
Telefones: 221-3672 — 2592 — 221-1942
221-2089

ACUPUNTURA E MOXABUSTAO

DR. OTINO JOSÉ DE A. FREITAS
Membro Ativo da Sociedade Internacional de Acupuntura
Tratamento para stress, Reumatismo, Cefaléia, Paralisias, Estafa, Dor de qualquer Origem e Distúrbios Cardiovasculares, Pulmonares, Digestivos e Gênito-Urinários.
CONSULTORIO: Edifício Rio Madeira Sala, 318
Diariamente a partir das 14:00 hs.
Marcar Consultas pelo Tel.: 221-2388

PEDIATRA

DR. SERGIO G. GARCIA AMARAL

Especialização em Neonatologia, Puericultura e Pediatria.
Consultório — Rua José de Alencar, 3374
Fones: 221-9932 Cons. 221-5905 Res.

TV NACIONAL CANAL 8

Sábado

12:40 — Color Bars
13:50 — Aberture
13:00 — Stardium
14:00 — Som Pop
15:30 — Super-Desenhos
17:00 — Dupaço
18:00 — Os Astros
19:00 — Edição Nacional
20:00 — Lancer
21:00 — Viola minha Viola
22:00 — Seleção de
00:00 — Encerramento

TV RONDONIA CANAL 4

6:45 — Imagem Paulista
7:00 — Hino Nacional
7:05 — Telecurso 2º Grau
8:10 — Telecurso 1º Grau
8:30 — Brasil terra da Gente
10:00 — Tunel do Tempo
11:00 — Esporte Espetacular
12:00 — Telejornal hoje
13:00 — Sessão Western
15:00 — Cassino do Chacrinha
17:10 — Flipper/Globinho
18:00 — Palavra de Deus
18:03 — Hora do Angelus
18:05 — Pão Pão, Beijo, Beijo
19:00 — Guerra dos Sexos
19:40 — Jornal de Rondônia
20:00 — Jornal Nacional
20:50 — Louco Amor
21:30 — Primeira Exibição
22:00 — Sessão de Gala
00:00 — Encerramento

Seu fim de semana não estará completo sem uma visita ao nosso clube

Kajanga

NO PATROPI

CENA DA CIDADE

Dia de trabalho nos bancos, centenas de pessoas, no afã de tentar entrar mais cedo, se amontoam às portas das agências bancárias, debaixo de sol ou chuva, prontos para a "corrida" em direção aos caixas, cada um querendo ser o "pole-position."

E à proporção que vai chegando a hora de ser aberta a porta da agência, a turma se comprime mais e mais, de uma maneira tal que, como classificou há dias um bancário "representa autêntico estouro da boiada". E como todo dia acontecem dessas coisas, então fica valendo hoje como a Cena da Cidade.

HOROSCOPO

ÁRIES De 21 de março a 20 de abril — Favorecidos as suas amizades, as suas amizades e as suas esperanças. Mas isso não é motivo para você se descuidar. Guarde bem o seu dinheiro e não tente qualquer atitude que possa atrasar seu progresso.

TOURO De 21 de abril a 20 de maio — Modificações importantes em sua vida e positivas oportunidades financeiras. No plano sentimental, evite impor as suas opiniões com violência. Procure aplicar-se com calma e clareza.

GÊMEOS De 21 de maio a 20 de junho — Este é um período para você viajar ou tratar de negócios. Mas não espere realizações imediatas. Pessoas negativas poderão atrapalhar a sua vida sentimental. Acredite na pessoa amada.

CÂNCER De 21 de junho a 21 de julho — Você deve acreditar em si próprio e no que faz. Só assim alcançará a vitória. Entendimentos importantes com pessoas influentes. Fique atento e não deixe passar as boas oportunidades.

LEÃO De 22 de julho a 22 de agosto — Trate de relaxar e descansar. Evite a todo custo o nervosismo. Isso poderia atrapalhar a sua vida sentimental. No plano financeiro, tome cuidado com negócios duvidosos.

VIRGEM De 23 de agosto a 22 de setembro — Não se deixe abalar por pequenas impertinências em atual. Seja forte e use a sua personalidade. Tudo vai dar certo, mas nada de precipitações. Pratique bons pouco de ginástica e cuide bem da alimentação.

LIBRA De 23 de setembro a 22 de outubro — Entendimento perfeito. Muita alegria e carinho na amizade. No plano financeiro, evite as dívidas e controle os gastos. Para a sua saúde, procure dormir mais e evite se cansar.

ESCORPIÃO De 23 de outubro a 21 de novembro — Vá com muita calma no plano sentimental, pois você poderá ser prejudicado por a pessoa amada. Cuidado com os excessos à mesa e com as bebidas alcoólicas. Procure descansar mais.

SAGITÁRIO De 22 de novembro a 21 de dezembro — Período complicado para o amor. Trate a pessoa amada com carinho, sem agressividade. Assim tudo ficará bem. Tome muito cuidado no plano financeiro, também. Evite os empréstimos e as dívidas.

CAPRICÓRNIO De 22 de dezembro a 20 de janeiro — Você estará protegido no plano sentimental e tudo neste período será maravilhoso. Cuidado ao máximo. Evite retribuir o amor que lhe é oferecido e deixe-se envolver por falsos positivos.

AQUÁRIO De 21 de janeiro a 19 de fevereiro — É melhor que você saiba o que pode e o que não pode fazer. Pense muito antes de tomar decisões. Evite abusar dinheiro. Economize um pouco.

PEIXES De 20 de fevereiro a 20 de março — Evite tomar decisões importantes no plano sentimental. Não tenha pressa. Depois tudo irá melhorar. Estado de saúde bastante satisfatório. Muita energia e bem-estar.

PLANTÃO DE FARMÁCIA

09.09.83
NOTURNO
Santa Mônica — Av. Pinheiro Machado nº 1.325
Droga N. P. Velho — Av. Buenos Ayres nº 1.134

Cinema

RESKY — 21 hs. A FOME DO SEXO 18 anos
BRASIL — 21 hs. O SEGREDO DO KUNG FU CHINES 18 anos
LACERDA CINERAMA — 20:30 hs. GANDHI — livre

TELEFONES ÚTEIS

Alto Madeira	221-4561
	221-3077
Estado	221-8541
Tribuna	221-5588
Paroleiro	221-2319
O Guapore	221-3533
	221-3633
RÁDIOS	
Caiari	221-1371
	221-1538
Eldorado	221-4783
Farsia	221-3533
Rondônia	221-8481
Nacional	221-0168
Tv Rondônia	221-3624

Fosan	1317
Telegramas Fonadas	133
Central	221-3526/9060
POLICIA	
Central	221-3636
1º DP	221-3461
2º DP	221-8719
3º DP	221-6249
4º DP	221-9991
5º DP	221-6137
IML	221-9633
Delegacia de Homicídio	221-9069
HOSPITAIS	
P. Socorro	221-0435
Hospital de Base	221-0948
Maternidade	221-0141
TELERON	
Interurbano	101
Informações	102
Reclamações	103
Telex	143
Serviços Gerais	106

OGGI

IBDF PLANTA 66 MILHÕES DE ÁRVORES NA BAHIA

Salvador — A Bahia plantará, em 1983, através do Instituto Brasileiro de Desenvolvimento Florestal (IBDF) mais 66 milhões de 200 mil árvores abrangendo uma área de aproximadamente 39 mil 950 hectares, cerca de 40 por cento do total reflorestado em 1982. O PINUS será a árvore mais plantada, respondendo por 79 por cento desse total (31.530 hetares), enquanto a região mais reflorestada será o além São Francisco, com 29 mil hectares.

A informação foi prestada pelo Chefe do Grupo de Análise e Avaliação de Projetos do IBDF, Moyses Peixoto Aquino. Ele acentuou que o Instituto concedeu financiamento para todos os projetos enviados pelas empresas baianas com um aproveitamento de 20,76 por cento do total, "índice bem próximo ao de 82, que foi da ordem de 23,91 por cento".

No ano passado foram solicitados pelas empresas 418 mil hectares e em 83 um total de 192 mil. "Portanto, o índice de aprovação foi bem proporcional e a tendência de diminuição de aplicação de recursos foi de ambos os partes", disse Moysés Peixoto.

ÔNIBUS

EMPRESA	SAIDA — PARA	HORARIO
UNIÃO CASCAVEL	BR-364	4h30, 6, 8, 10, 12, 15:30, 18:30h 20:30 e 24:00 hs (Semi-Leito)
ANDORINHA	HUMAITA	8:30
ANDORINHA	MANAUS	7, 9, 14, 16h45,
ANDORINHA	CUIABA	0, 18h30
ANDORINHA	MANAUS	17:00 (LEITO)
RONDONIA	ACRE	22:00
RONDONIA	GUAJARA MIRIM	12:00 20:00 (LEITO) 21:00 (SEMI-LEITO)

AVIÕES

EMPRESA	CHEGADA DE CUIABA	CHEGADA DE MANAUS
CRUZEIRO	14:30	7:25 e 11:00
VASP	12:30	12:30 e 22:15

"Essencias e Colônias"
Água de Cheiro
um presente de carinho, um presente de amor, perfeito.
Galeria do Ferroviário
Loja 330

DOCUMENTOS PERDIDOS

ODECIO SCALBELAI, CPF. n.º 071.333.958-00, residente à Av. Marechal Rondon, s/n.º, Jt-Paraná-RO., comunica para os devidos fins que perdeu todos os documentos do carro Marca Chevrolet C-10, Cór Branco Everest C., Chassis n.º BC — 146-281434191. Ano 1978.

VENDE-SE

Uma casa em alvenaria com dois quartos, banheiros, sala, varanda e um amplo quintal, na rua Prudente de Moraes bem no centro. Tratar com Rubens Nascimento, pelos telefones 221-3077 e 221-4581.

ELEIÇÕES SINDICAIS

AVISO

FEDERAÇÃO DA AGRICULTURA DO ESTADO DE RONDÔNIA — FAERON

A Av. Carlos Gomes, 1109, 2º andar sala, 04 — Porto Velho/Ro.

Em cumprimento ao disposto no Art. 21, Item III, da Portaria nº 3.457, de 30 de dezembro de 1.974, comunico que foi registrada a chapa seguinte, como concorrente à eleição a que se refere o Edital publicado no dia 21 e 23 do setembro de 1.983, neste jornal.

CEDULA UNICA

— CONSELHO DE ADMINISTRAÇÃO

Noel Pedro Sicard
Vicente Rodrigues de Moura
Francisco Ferreira Cabral
Roberval Plazigatto
Joel Simão da Silva
José Oliveira Rocha

CONSELHO FISCAL

Inocêncio Cândido
Francisco Olegário da Silva
Temístocles Maia
José Calasans Silva
Mujaés de Lima
Sebastião Antonio Sobrinho

Delegados de Representantes junto a Confederação Nacional da Agricultura

Adalberto Mineiro e Ezequiel Maia

Nos termos do art. 61 da Portaria acima mencionada, o prazo para impugnação de candidaturas é de 5 (cinco) dias, a contar da publicação deste Aviso.

Porto Velho, 25 de agosto de 1.983
Noel Pedro Sicard
Presidente Portaria

UNIVERSIDADE DO MARANHÃO NO IV ENCONTRO DE PESQUISADORES DA AMAZÔNIA

A professora Terezinha e o vice-reitor da Unir, Raymundo Nonnato Castro, ambos maranhenses.

Com invulgar brilhantismo, as professoras Terezinha de Jesus Almeida da Silva Rêgo e Glacilda Telles de Menezes Stewien, em presentando a Universidade do Maranhão, no IV Encontro de Pesquisadores da Amazônia, fizeram uma exposição das pesquisas aplicadas por sua Universidade, cujo Reitor é o Prof. José Maria Cabral Marques.

Ela uma resenha dos resultados desse importante trabalho:

— Levantamento da Flora do Maranhão. Herbacio Attoo Seabra e Prof.ª Terezinha de Jesus Almeida Rego.

— Implantação das estações ecológicas nos Municípios do Paço do Lumiar, Caxias, Cajapió, Imperatriz e Presidente Dutra Prof.ª Terezinha de Jesus Almeida Rêgo.

— Implantação de hortos Medicinais — Prof.ª Terezinha de Jesus Almeida Rêgo.

— Estudo do comportamento da mãe maranhense com relação ao aleitamento materno — Glacilda Telles de Menezes Stewien

— Uso de drogas entre adolescentes na cidade de São Luís — Glacilda Telles de Menezes Stewien.

— Eficácia da vacina Sabin em crianças normais e sub-normais da Amazônia — Klaus Eberhard Stewien.

— Isolamento e purificação de Amastigotas de Leishmania mexicana Amazonensis — Reginaldo Peçanha Brasil.

— Aspecto Clínicos e terapêuticos da esquistossomose Mansonica da baixada maranhense — Othon de Carvalho Bastos.

PESCA
Material e Equipamento para Pescaria
AMADOR E PROFISSIONAL
Manzuá de Pipa, Tarrafas, Redes e Linhas
BESSA — Comércio e Representações Ltda
Tels: 221-6380 e 221-6171 — Telex (069) 2080
Anzóis, Chumbos, Cabos de Aço, Cordas, Cubas e Bóias Vidro, Respaldo Isolado e Malhadeiras para Natação.

CONTAGEM REGRESSIVA
Itajangá
0 10 — Seu encontro está marcado no Itajangá Hotel Praia Clube às 10 horas do dia 10.
Mais uma promoção
J. MUNIZ
Promoções e Vendas Ltda.

SELTOM HOTEIS
Conforto e categoria
No centro de
Porto Velho
53 apartamentos
Ar condicionado central
TV a cores
Piscina
seltom porto velho
Hoteis Vila Rica
Seltom Hoteis
Salões de convenções
Salas para reuniões
confiando e investindo no estado
AMPLIA SUAS INSTALAÇÕES
120 apartamentos
suites executivas
suites presidenciais
quadra de tenis
Play Ground
Piscinas
SELTOM HOTEL PORTO VELHO
Av. Carlos Gomes nº 1676 Tels. 221 22 88, 27 03, 29 70, 23 98
Telex. (069) 21 26

PAGUE O SEU ALVARÁ
PROCURE O SEU CARNÊ DO IPTU
NO DEPARTAMENTO DE ARRECADAÇÃO DA SEMFAZ
ANTIGA MATERNIDADE
DE LOCALIZAÇÃO